大光報

社長：陳錫徐

社址：韶關民權路一零九號
電報掛號：三四二號
電話：廣東省政府轉

內政部登記證警字第七○三四號
中華郵政登記認為第一類新聞紙類
廣東郵政管理局執照特字第二八號

今日出紙一大張一小張
報費零售每份國幣二元
訂閱每月每份國幣六十元
外埠另加郵費

中華民國二十六年七月七日創刊
新聞紙第一六六一號

·文叢·化運·新檢·軍聞·

新天地出版社

出版名人著作
承印各種刊物
發行應用書籍
代理中西文具

開幕紀念　九折優待

◁首次貢獻▷

黃鄂人先生著

「黎明之歌」（散文集一）

社址：韶關黃田壩仁愛土街十八號

開幕日期：二月二十日

黃雲炳 霍琪娥 結婚啟事

我倆情投意合經雙方家長同意謹定中華民國卅三年二月廿二日旅行桂林結婚抗戰時期儀式從簡特此敬告諸親友

訂婚啟事

謹爲三姪奇戟與洪玉衡先生四女錦壁經周維堯先生介紹謹於二月十九日在南雄訂婚謹此奉告諸親友

陳紹元 陳紀增 謹啓

私立嶺南大學卅二年度第二學期取錄新生通告

正取生（文學院）林濤娥 賴子田 陳寶玲（理工學院）陳佳蘭 翁蘭光 陳文宗 鄭紹棠 吳斯美（農學院）李鑄山 伍巧賢 饒欣鈴

備取生（以名次排列爲入學手續）（文學院）孫日華 陳典書 張冠林 潘匯芳 張健民 謝楠柱（理學院）朱約翰 張丙元（農學院）馮玉智

新生注意事項（一）須於本月廿一日至廿四日携同中學畢業證明書到校報到繳費註冊入學（二）農學院學生須至坪石本校農學院辦理入學手續

廣東國民大學會計訓練班招生

學同性質學系二年級

試期：二月廿七日下午二時報名日期：試前一日止報名及考試地點：東堤路本校

訓練班一年畢業令高中畢業者得送升入大學

校址：韶關東堤路

校長 吳鼎新

雷喜鳳重要啓事

氏自民國廿三年[illegible]……雷喜鳳啓

訃

元配黃夫人痛於民國三十三年一月四日午時病終於台山縣寓寢享壽積閏七十二歲不孝男因服務廣東省建設廳不孝孫就學國立中山大學未克隨侍在側親視含殮在籍設靈家奠恭爲同鄉好友寒門不幸禍延……哀此訃

蒙賜唁請交廣東省建設廳庶務股代收

秋期夫 鄭乾初 率男 炯 湖 孫 毓端 毓瑞 泣告

廣大工廠

營業部出品門

（一）火柴枝片部：機製火柴枝火柴盒片質料精良工作優美

（二）輾米部：代客輾磨穀米工作迅捷

（三）鋸木部：機器鋸木供應建築傢具採用

（四）機器部：修理各種機器裝配一切零件

部址：韶關市河西部西南路三十號

電話：曲江廣大工廠

追悼林維德先生啟事

林維德先生[illegible]……二月廿七日下午三時在韶關市[illegible]舉行追悼會[illegible]

發起人 陳元瑛 吳爾石 何家儉 陳錫餘 劉其鈍 梁才 同啓

步砲兵協同之研究再版預約啓事

砲兵操典戰綱及解釋軍隊指揮要步砲兵協同綱要……

卅三年二月十一日 鄧永銳啓

廣東省建設廳營業出品

機白糖

每司斤一百一十元 歡迎批購

新式農具

特價……

廣州大學

文法、理工、商學院 附中學部各級 計政訓練班

招生

黎慶霖律師受任佛岡同鄉會法律顧問

事務所：韶州風度北路二十一號三樓

三六九熱狗仔啓事

近有無恥之徒假冒「三六九熱狗仔」……然魚目混珠易爲所惡……有真正一三六九熱狗仔一律加蓋印……以資識別。而保持清潔。……諸君。希爲留意！

三六九飽公司

關崇業醫

聘惠先生……

曲江大華西藥房

代理客商買賣、運輸、妥當、附設診所聘請醫師應診診費免收

經售環球新藥 兼配醫師處方

址：風度中路十六號

換發証章啓事

本國卅三年度銅質圓形証章……

始興縣政府招投工程：

[illegible]

買舖聲明

[illegible]

廣東省立[illegible]工科人員養成所招生

[illegible]

盟軍陸海空齊攻 在安尼威吐克島登陸

直接把握日方內防綫

【華盛頓十八日中央社合衆電】據悉．美軍已在安尼威吐克島登陸

【珍珠港十八日中央社合衆電】美陸軍及海軍陸戰隊於戰鬥艦砲火及低飛之海軍飛機掩護之下．已在距瓜加林島三百五十五哩馬紹爾群島西北端之環形安尼威吐克島登陸。此項目的．在佔領加羅林側翼之日方重要根據地登陸。係在十七日開始。事前另一支太平洋艦隊曾猛攻日方强大海軍根據地土魯克．昔尼米茲總部關於土魯克戰役仍持緘默態度。惟謂安尼威吐克方面已建立灘頭陣地。然美仍由瀕攻瓜達康納爾．路索爾．維特洛亞．吉爾貝特．馬紹爾等役之司令官杜納少將指揮。安尼威吐克距土魯克七百五十哩．美軍如佔領安島．即能直接把握日方之內防線．美軍登陸之前．艦載飛機．曾猛轟該島。戰鬥艦亦以十六寸砲猛轟敵方設備。美軍沈於短期間內肅清安尼威吐克。蓋其礁湖周圍之陸地極少．礁湖長二十一哩．廣十七哩．湖水極深．可容强大艦隊。乃夏威夷與東京間最優良之一處礁湖。對於美海軍之西進．大有價值。

【華盛頓十八日中央社路透電】美海軍部發表公報稱．美陸軍及海軍陸戰隊攻擊部隊．已在安尼威吐克島登陸．美太平洋艦隊總司令部發表之第卅五號公報稱．佔領安尼威吐克環狀珊瑚島者．係太平洋區之美軍．美軍已在該島登陸。並建立海灘陣地。母艦機群及太平洋艦隊十八日猛烈轟擊後。美軍繼即登陸。美軍係在戰艦砲火及低飛之海軍飛機掩護下登陸。安尼威吐克島位於馬紹爾群島內瓜加林島西北三百八十里。該島亦稱「棕色」島．居馬紹爾群島之西北隅．在加羅林群島日强大海軍基地土魯克東北約七百五十里。

土魯克劇戰未已

倭將被迫退出中太平洋

【本報今晨特接華盛頓廣播】合衆社訊．名旅行家兼演說家柏爾士稱．日本統治加羅林群島．雖有廿年歷史．惟真正在該島建設防禦工事．祇爲最近十年事耳．彼謂．「余於一九三五年曾在土魯克島與土人共居四閱月．其時所見到之軍事目標地只寥寥無幾．且彼此相隔遙遠．」柏氏稱．前經紐約前往該地獲得戰跡遊歷．彼解釋彼之能獲得准許訪視該島之原因．係因當時接得報告謂該島禁止遊客事務前往調查云。

【華盛頓十八日中央社路透電】美海軍長諾克斯本日稱．土魯克戰事之主要意義．乃爲「吾人現已採取攻勢．並在吾人所選擇之時間及地點內攻擊敵人」。渠深信土魯克戰役乃一勝利。母艦飛機襲擊土魯克．足以表現我海空軍實力日增之艦隊．協同向西擴展之强大實力。襲擊土魯克乃擊殺日軍艦隊陸戰事能力之至鉅戰役之又一步驟．有以日本廣播所稱．美軍企圖在土魯克島登陸一節見詢者．渠答稱．此乃母艦機羣發動之空襲。末又謂．「余信此大襲擊．乃一勝利．詳情俟無線電關放後．始可獲悉。」

【華盛頓十八日中央社合衆電】據此間海軍專家稱．美國海空軍襲擊敵方之「珍珠港」土魯克時．或會遇見日本之强大艦隊．除非日方有充分之軍艦可以保証其不至冒險．恐日方不至有何行動．該專家並提出警告稱．即使摧毀日方之基地．以及駐在該處之艦隊．非謂敵方之海軍實力即將完結．因其尚有一强大之艦隊．可自日本本部各基地出動也．據云．美軍此次襲擊．未必即擬在土魯克登陸．美軍或將不斷轟炸該地．令其喪失作用。然後繞過該島之勢．而進向菲律賓及中國南部進攻．如土魯克果因轟炸而喪失作用．則日軍勢將退出中太平洋與南太平洋多數島嶼．因無主要之海軍基地．可使其艦隊從容活動．以支持各遙遠之陣地也。

【紐約十八日中央社路透電】美戰時情報局收聽本夜東京廣播．據稱．日陸軍航空隊及陸軍部隊．現仍協力猛烈作戰．阻止美軍對土魯克島之襲擊．此役詳情．雖尚未悉．敵軍自昨晨迄至本日．始終出動轟炸機戰鬥機數百架．猛烈襲擊有力之攻擊．不論敵軍是否企圖在土魯克島登陸．此時戰局已陷於嚴重及劇烈．由敵人攻勢加劇之點．可見敵軍實力强．另一東京廣播謂及土魯克戰事時．暗示日方現知太平洋戰事已至嚴重關頭。

【倫敦十七日中央社路透電】東京廣播續稱．敵人現迫近吾人大陸．敵人現急待一適當之時機．向我大陸發動攻擊．過去兩日．土魯克日本陸軍曾由海軍航空隊掩護．擊退敵軍對該島之進攻．此種襲擊．不能視爲正常之進攻．僅可視爲美國偵察部隊之擬測探日本主力艦隊之實力。

緬北我軍勇戰 表現驚人偉績

軍委會發表一週戰況

【重慶十九日中央社電】軍委會發表十二日至十八日一週戰況．軍委會發言人談．本週戰事．約計十起．浙西敵襲安吉附近．皖南我攻南陵以東之西河鎮等處．頗有斬獲．晉南方面汾城西北古城鎮之敵．與汾以北洪洞之敵以及中鴻鎔安附近之敵．稍出擾．均經我各地守軍迭次擊潰回竄。緬北中美聯合訓練之我軍．現正澈積採取攻勢．以保持雷多公路之通暢。雖因攻擊目標有限．不能認爲大規模之戰鬥行動．但其在緬北戰場上．意義之重大．實不能忽視。作戰部隊爲數不多．大部戰鬥行動以伏擊前哨戰以及攻擊佔領哆略據點之敵袋狀陣地爲主。過去十日之戰鬥．均集中於胡康河谷之合法加及泰洛地區。我軍已發揮密之戰展．不因氣候之惡劣與地形之困難．而稍阻滯．二月五日．六日晨日我軍．攻擊敵人陣地．並夜襲台法加附近之敵．斃敵百名．俘虜四名．並俘獲步槍卅餘支．機關槍四挺．及小型迫擊砲一門。據目擊戰役戰鬥經過之美觀察家言．華軍確曾表現其驚人之偉業．八日之戰鬥進行．於泰洛與台法加間之小徑附近．史迪威將軍率領之我軍．擊潰敵軍．迫使向東退却．計斃敵卅名．我軍無損失．我軍向北推進至距台法加泰洛等處．於十一日又伏擊敵軍一部．斃敵甚衆．繼續向泰洛以東推進．我軍．爲阻撓向台法加及泰洛前來之敵軍．於十三日晨十四兩日與敵接觸於泰洛之東北台法加之綫北以及泰洛台法加南五英里之各地區．另一部隊已抵距台法加東北八英里外之叢林間前進．我軍整個戰鬥完全進行於叢林中．我軍師諸聯絡於此種地形．而善於利用．因士兵之訓練與戰鬥狀況之優劣與裝備之優良。故損失極小．最近史迪威將軍稱讚華軍．曾向蔣委員長報告「華軍某團在此次戰役中所表現之精神與成就．實堪敬佩．貴軍基層指揮官以及士兵之全人員此次之成就．亦足欣然。」

【重慶十九日中央社電】據軍委會十九日發表戰訊．我軍[illegible]外圍之重要據點．並加攻克．殘敵遺屍．敵敵隊．亦陷我重圍．在掃蕩中。

阿總統 拉米雷茲辭職

【蒙得維的亞十八日中央社合衆電】布宜諾斯艾利斯訊．阿根廷總統拉米雷茲已辭職．副總統法雷爾即行就任．由議會主義黨魁最高法院院長雷伯特接任。

義西岸爭持未已 德軍又企圖反撲

盟軍正猛攻客辛諾山

【本報今晨特接倫敦廣播】合衆社特訊．灘頭陣地隨軍記者十八日訊．德軍昨有猛展大卡塞林之企圖．較爲優越．雙方主力裝甲部隊尚未接觸．故出擊目標當爲安濟奧港．我方已鞏陣以待．惟準備迎頭痛擊。

【義境前線十八日中央社路透電】盟軍已遭遇德軍企圖征服海灘陣地而發動之另一攻擊．現正與其對戰中．此間人士預均信此乃另一主力攻擊．德空軍大隊夜間猛炸海港及船舶．日間復轟炸安濟奧海灘及盟軍先頭部隊．德砲隊對海灘區域展開有規律之轟擊．昨日德軍大隊進攻盟軍陣線．其攻擊已不若以前之猛．僅限於局部範圍．德軍主力共分三路．最有力者乃沿安濟奧．戴路線進攻之一隊．德軍佔據安卡丁西托某工廠．估計迄暮時．盟軍戰線仍未動搖．盟方砲隊竟日集中轟擊德軍部隊．德坦克十輛自不便用之鐵路橋上出動攻擊時．盟方大砲及平射砲[illegible]毀於砲火．昨日氣候大致尚佳．但時有雪塊．可能影響空軍之攻勢．同時盟方空軍亦不聞大隊出動作戰．盟方轟炸機現已恢復實力．今晨天氣晴朗．空軍大可活動矣．此間人士均無意估計德軍作戰實力．但一般均持有「吾人準備已畢．靜候德軍一戰」之信念。

【那不勒斯盟軍司令部十八日中央社合衆電】路辛諾前線[illegible]向其準備．坦克後部均被擊中起火。

英王夫婦款待 蒙哥馬利

【本報今晨特接倫敦廣播】路透社訊．英皇夫婦．伊麗莎白公主．蒙哥馬利將軍及其夫人．今日在威士敏斯特大禮堂叙集．蒙哥馬利將軍爲其飾以紅十字軍屬之汽車殘骸．英皇在離去時曾一一與各人握手。

波蘇與談判 決定疆界

訓令游擊隊與蘇軍合作

【倫敦十八日中央社路透電】據可靠消息．波蘭政府已向邱吉爾表示願與蘇聯談判波蘭疆界問題．然此說未經官方證實．據悉．波蘭政府將訓令波蘭地下軍與蘇軍合作．將爲一種臨時協議．將來波蘭解放後．再交波蘭國會批准．此一建議乃十七日波蘭閣議之後．遲交邱吉爾首相者．預料將於四十八小時內以波方建議轉致史達林。

【倫敦十八日中央社路透電】波蘭政府本日訓令該國國內秘密活動團體領袖．與蘇聯紅軍統帥部取得聯絡．並商洽波蘭秘密隊伍與蘇軍合作之基礎．波蘭國內秘密集會．波軍總司令奈斯柯斯基將軍亦出席。

美第十四航空隊 十九月來戰績

傷沉敵船逾二千艘 毀敵機一千三百架

【重慶十九日中央社電】美新聞處訊．據美聯社訊．中國某基地美陸軍第十四航空隊司令部十四日電(遲到)．第十四航空隊於十九個月來之戰績如下．(一)擊沈可能擊沈及擊傷之船艦逾二千艘．約六十萬噸．於海上巡邏中投彈二百四十四噸．平均每噸炸彈創敵船艦二四五九噸．(二)毀日機八百八十二架．另可能毀者四百卅架．本身損失一百一十六架。

．第五軍本日在最猛烈砲火掩護之下發動一次偉大攻勢．強渡拉比杜河．並[illegible]

空前强大兵力 在英國集中

即將對歐陸發動進攻

蘇聯以勳章頒贈艾森豪威爾等

【達拉斯十八日中央社路透電】美陸軍後方勤務部長索麥威爾將軍今稱．盟方現在英國集中空前大量之兵力軍火及其他設備．準備發動對歐洲大陸之進攻．吾人於獲勝前決不停頓．渠謂及對日本戰事謂．吾人確信日本已永無威脅世界之可能以前．決不休。

【倫敦十八日中央社路透電】莫斯科本夜宣稱．蘇聯政府以艾森豪威爾將軍統率三軍．及執行英美軍隊在北非及義大利登陸．並與英國人作戰之遠大計劃．功績彪炳．特頒贈一級蘇佛洛夫勳章．另以二級蘇佛洛夫勳章頒贈史巴茲及伯克爾．以三級勳章頒贈安德生。

[illegible]英軍擊退敵方反攻．[illegible]德軍逐一施攻擊．已令盟軍在坦比杜河岸據得頗大之立足點．其中並有山頭一座．盟軍已在河上架橋．並[illegible]

【倫敦十八日中央社路透電】據本社記者本日稱．阿浦利里亞以南[illegible]戰況最烈．敵軍又有進展．德軍[illegible]現利用山地之道防線守之．英美空軍猛烈出動．昨日[illegible]

【倫敦十八日中央社路透電】羅馬今晨二時廣播．[illegible]戰線後方陷落。

土魯克戰略地位

一旦佔領即可運叩日本本土

【重慶十九日中央社電】美機艦進襲土魯克島一事．已引起舉世之注意。英倫昨午各報均以最顯著地位刊載此一消息．路透社報各報今晨有數家以頭版標題刊于第二版上。誠以此舉在軍略上有極重要之價值。美軍進取攻加羅林群島之中心島嶼．動搖人之海上長城．使倭國本土感受直接威脅。土魯克並非單一島嶼．實乃七十餘座出海．爲火山型之玄武岩．小島所構成者．珊瑚礁環抱四週．形成頭等之天然要塞．島內水極深．兩旁岩石高聳堅．日本利用上述天然形勢．於代管以後．即積極設防．一九二下年已建於完成島以建敵交叉火網之海防大砲．重經設置成功．彈料庫．軍火庫．糧食庫．強大之無線電台．軍港．碼頭．水陸飛機場．均已一一建成．歷年加增．至太平洋開戰以後．仍未中止。日本第一．二聯合艦隊所組成之海軍主力．一向以此爲活動樞紐．土魯克內層由波那普．雅浦等群島所防衛．外層則由馬紹爾群島及吉爾伯特群島所屏障．且爲其靈魂．故土魯克一旦陷落．即是日本海上長城之一角崩潰．而本海上長城之[illegible]即可與我國海岸部隊約期握手．並可超攻日本本土．及澈底切斷日本與南洋各地之海上運輸。

倭强大護航隊 遭盟艦毀滅

斷送供應品千噸

美潛艇縱橫日領海

【本報今晨特接華盛頓廣播】合衆社訊．麥克阿瑟總部隨軍記者稱．星期二三兩日盟軍在馬紹爾群島及卡維恩島海面毀滅日本一强大護航隊．其效果足制新愛爾蘭島及新不列顛島上之日軍死命．此一護航隊．似爲企圖以巨大艱險以增援卡維恩島與拉布爾區之敵．

數千日軍已被殲滅殆盡．並損失逾千噸之供應物品．允稱爲來日軍所蒙受之最大損失．計共斷送逾百萬加侖汽油．及千噸以上糧食．電台．使日軍基地供應品．陷於絕境．就以拉布爾一基地而言．即須大規模船隻戰送供應品．接濟其三萬日軍糧食及百架左右臨時準備作戰之飛機．此爲數月來日軍首先作送發物品供應該區之大規模護航．盟國空中封鎖攻勢．殊爲有力．日軍通常多藉小型船隻於夜間偷渡運航．以運輸其供應品．然以此種方法．每次不能超過六十噸。

【本報今晨特接華盛頓廣播】路透社訊．美海軍部今日戰訊公佈．美潛艇最近在日本領海內巡．又擊沉日本商船十九艘．共重六萬八千三百噸．此項戰果係來自美海軍部中所未經公佈者．又美海軍方訊．美潛艇擊沉敵船總計四百四十七艘．另可能被擊沉三十六艘．擊毀一百十四艘。

【西南太平洋盟軍總部十九日中央社路透電】此間本日公報稱．我中型轟炸機攻擊敵方企圖增援俾斯麥群島各地之敵護航隊．我機並於飛臨桅杆之高度．造施攻擊．計擊沉七千五百噸油船一艘．二千噸貨輪五艘．五百噸貨輪一艘．小型護航艦三艘．敵兵員損失極重．連同昨日宣佈之八千噸油船一艘．一千五百噸運輸艦一艘．六千噸貨艦一艘．一千五百噸貨艦一艘．護航驅逐艦一艘．敵已損失商船十二艘．共三萬六千五百噸．小型護航艦三艘．敵護航艦隊已全部覆沒。

星期論文

太平洋戰局開展與土魯克島的進攻（一）

曾俊明

國際戰爭展變至今日，已屆反侵略聯軍開始總反攻的時候；遠東的對敵戰爭，向來被人視爲次要的一部份，然在形勢變幻的底下，大家已漸漸感覺遠東的戰場，再也不是次要了；反之，許多戰略家，還認定盟軍直搗東京，搗穴犁庭，必然會在抵達柏林之前。

我們認爲：把歐洲戰場列爲第一，那是錯誤的，最低限度，本祇能說爲專爲一方面打算，其實，戰爭已經全面化；是則無論任何一個戰場，都是全面戰爭的一部；我們在某一個戰場勝利，其可能影響其他的戰場亦獲得勝利；是極自然的。反之，我們在某一個戰場失敗，亦會影響其他戰場遭受失敗。

所以，聰明的戰略家，都主張應採取全面反攻，不敢菲薄敵人的任何一點，尤其對於敵人的弱點，和敵人足以坐大之處，都應首先行襲擊之。在過去，反侵略國家因爲過於無視遠東敵人的力量，未予嚴密注意，致造成太平洋突變的劇痛，現在敵人還殘據着西南太平洋的大部島嶼，不斷掠奪那裏的資源；心腹之患既成，消滅自非容易。然而，在此種情形底下，我們固然不能把敵人的力量估得太低，但亦不能夠把敵人的力量估計得太高。所謂必以全部盟軍的力量，先打消滅歐洲軸心，然後纔可以回師消滅遠東敵人，這並不是最好的辦法。尤其是敵人既然可以利用時機及掠奪資源而坐大，則其結果足以影響整個戰局，那還用思疑嗎？

故局部反攻之說，和全面反攻之說，其利弊真不可相提并論。我們或者可以說：反攻的先後，幾乎不是軍事問題，而是政治問題。遠東戰場不能和歐洲戰場一齊并重，那豈是倭寇不足一擊嗎？那豈是倭寇勢力雄厚，不容易擊破嗎？

當然，這種形勢兩個字，和遠東最有關係的國家，決不該坐視。同時，則事實的展開，亦是反映縱容倭寇的坐大，決是最不智的。因而遠東的反攻動開始了，從而太平洋的戰鬥，尤甚新不列顛島的爭鬥；從中太平洋的吉爾貝特群島，馬紹爾群島的登陸；從北太平洋的千島群島的遭受突擊，及我軍在緬甸戰場和中國戰場的反攻；凡此，都是說明盟軍已一反坐視的態度，而改取全面反攻的態度。

在遠東戰場開始全面的反攻，海洋的戰鬥，較諸陸上的戰鬥更爲重要。遠東的侵略者自發動侵略戰爭以來，雖曾侵掠中國東部和南部沿海各省，僅可能支配一點或一綫，而此種點和綫，亦時有被我破壞後部隊施以破壞的可能。且自我敵戰爭進至第五個年頭起，我敵的形勢，已經有了顯明的轉捩，我軍的愈戰愈強，和敵人的愈戰愈弱，隨時有事實可以作證明的。故在大戰的反攻，祇是有充分的飛機援助，和充分的軍需補給，那是決不成問題的。

固然，最後致滅倭國，仍以中國爲基地進行最猛烈的攻擊。然日本爲島國，海軍的擴張，早就處心積慮。自一九三三年三月退出國聯後，更大事擴張海軍軍備，及公開的和不公開的建設，曾使國聯若干明眼人爲之懷疑和焦慮，及太平洋事變爆發後，閘乎嚥手而摧毀美國在珍珠港的防務，菲律賓，荷屬東印度，爪哇及新幾內亞，更且迫近澳洲的大門。我們即使說這些都由於英美對遠東的疏忽於防備，然亦不能不說倭寇的海軍擁有相當力量的。

在太平洋反攻戰開始後，太平洋上各方的美軍已曾取得優勢，如吉爾貝特群島，馬紹爾群島的登陸，和新不列顛島的大部佔領，與及吉斯卡島的克復，都可作爲優勢的証明。然而，倭寇的海軍主力始終還潛藏不出。它們的不出，固亦可以使當前的戰局有急轉直下的可能，但我們決不能如此樂觀，我們應該認出，倭寇的海軍主力一日未消滅，則我誠使盟軍有困難。

很顯明的，倭寇與時間的因們島劣勢，但同時亦可說是優勢。倭寇自發動太平洋戰事，其控制的補面，自北而千島群島的北部起，以至南面的新幾內亞．又自東面的吉爾伯特群島以迄西的蘇門答臘，縱橫都相逾五千海里，包括大小島嶼無算。假如盟軍的反攻，仍取逐島克復的方式，則倭寇便以小敵的力量，亦足以換回極大的代價。現時已經有人很明白的指出，倭寇在南太平洋的戰界，乃是以空間來換取時間，并以一島一嶼的爭奪，來加重美軍的損失。以打擊美人的戰志。而在事實上，美軍在南太平洋開始反攻，所付的代價，誠然超逾其所獲得。假如今後的戰略，仍然是一成不變的逐島進攻，那末，即使并無挫折，然所需的時間，誰也會知道需要超逾五十年。

故此，廣大的太平洋，與及無數的大小島嶼，都可能說是於倭寇有利的。我們儘管評說倭寇的主力艦躲藏不出，然而，它出來做甚麼呢？地理優勢，已足替倭寇做成屏障，唯一的[illegible]海軍主力，又何必要冒那樣大險？

但是，廣大的太平洋，雖對倭寇似乎有利，然亦不能說絕對無害。倭寇的海軍，爲應付這一個戰爭，固曾作極度的擴展，但以之來支配這個廣大洋面，實在決不能的。我們現時并不奇怪倭寇海軍的躲藏，因爲在烟波浩淼的遙遠海程上，隨時隨地都可能遭受極大力的襲擊；美國的潛艇，和美國的戰機，其數量和實力已証明遠超倭國所蓄有。尤其島內空軍，倭寇始終不是美軍的對手。因而遙遠的海運，不特不能做成倭寇的保障，反之，却是倭寇的致命傷。這一個結果，使倭寇發動太平洋戰爭時，已經給人們所批評了，倭寇的南進，正和猴子伸手援取瓶中的栗子，然後抓，手愈是不能拿得出，而受到殺身的禍害。

所以，美軍因此對倭寇的反攻，并不曾泥守一成不變的戰略，所謂逐島反攻的弱點，美國的戰略家看得清楚了。所謂越島進攻的弱點，美國的參謀部亦看得清楚了。美軍現時所改取的，不祇是肢體的傷殘，而是心臟的突擊，這便是全[illegible]的例子。像在馬紹爾群島登陸時，同時便砲擊千島群島．這又是心臟的突擊的先聲。我們知道：土魯克島是倭寇在中太平洋的最堅固的根據地，它位在從日本至珍珠港航海中途，它在倭寇攻擊時，是南太平洋珍珠港的前哨，當其防守時，則是從荷屬諸海而來的攻勢力的門户。然而，這一個最重要的基地，已爲美軍開始攻擊了，我們承認這一舉已揭開太平洋的最偉大戰事[illegible]任何一個島嶼的爭奪的。【未完】

曼斯丁殘部 面臨最大危機
將大規模向波羅的海撤退

【本報今晨特接莫斯科廣播】合衆社訊。伊爾曼湖下游南岸。現有大規模向波羅的海撤退模樣。企圖逃遁德軍向北斯哥夫及第諾鐵路交叉點移動新包圍之威脅。德軍殘部沿鐵路及公路向北斯哥夫前退。蘇軍將其北路側翼橫截。驅入頗深。迫敵於撤退路線。並在西北二十八英里處佔領諾塔拉亞斯塞及辛斯斯克之堡壘。蘇前線報告。德軍實行放棄第諾路（按該處位於北斯哥夫達斯塔拉亞邦塞鐵路及列城通達維比斯克鐵路之交叉點。距拉脫維亞邊境東部數里。介於北斯哥夫及普洛特斯克之間。）高尼夫元帥格勒軍隊蜂擁驅進德在邊境及貝巳哥湖東。與盧加附近沼澤地帶潰亂抵抗中。陣地已經被諸以東三十英里及北斯哥夫以北二十五英里處。殲敵千人以上。

【莫斯科十八日中央社路透電】德將曼斯丁。今日已面臨其平生最大之危機。蓋龐大之蘇軍。於擊毀其所包圍之德軍。刻正準備以全力向西推進也。德軍堅守自刻松至普列倍特沼澤地帶之各重要防線。惟烈強大蘇軍楔入陣線。則德軍之安全即受威脅。相信德軍主要防線。於兩週中。崩潰或並德軍後。另一攻勢即將展開。蘇軍之形勢。便於自兩翼進攻及南邊漸前進。史蘇柯將北斯哥夫公路。另一路攻克盧佛伊羅格。蘇軍於盧加並加深其斯塔拉雅盧沙附近德大鐵路前之楔形陣地。蘇軍即切斷該鐵路線。則斯塔拉雅盧沙之德軍勢將孤懸。該線德方援軍及補給品。不斷遭蘇機轟炸。

【莫斯科十八日中央社合衆電】蘇軍在羅馬尼亞卡布亞形區擊斃及俘虜德軍三千人後。現正以主力向南推進。俾向比薩拉比亞發動全力之攻勢。蘇軍經十四日之激戰。卒將被圍之德軍第八軍消滅後。即可重整軍力。俾在聶斯德河方面之德軍防線。予以攻擊。德國突擊第八軍歷久無功。而實力耗盡之際。對其發動新攻勢。德將曼斯丁所部。歷圖突圍遠離方損約二萬人。並損失飛機三百廿九架。坦克車六百輛。烏克蘭第一第二兩軍。會同第二軍準備發動攻勢。以解放全部烏克蘭區。若攻勢一旦開始。則曼斯丁所部。定難堅守此防線。

【莫斯科十八日中央社路透電】蘇方本晚發表公報稱。盧加以南及西南之蘇軍。本日繼續進攻。居收復民區若干處。諾佛哥羅德以西之蘇軍。繼續發動攻勢。攻克列留格勒方面一區域中心。及蘇鐵斯克大車站。伊爾曼湖以南蘇軍本日出擊。攻克斯克拉雅盧沙城及其他居民區十四處。其他區域僅有所接觸及砲戰。各線蘇軍昨日擊落及損毀德機十二架。

【倫敦十八日中央社路透電】德國新聞社軍事記者本夜稱。「蘇軍經長時期準備後。昨自工業城市克里佛伊羅格發動已準備之大規模攻勢。」

立即和平運動 英人不感興趣
堅持納粹無條件投降

【紐約十七日中央社專電】彼國會委會斥爲「謀叛及故意造成危局叛亂」之立即和平運動。彼等不顧說爲具有全國性勢力之有意之組織。「立即和平運動」曾於去年七月中在紐約成立。會在紐約設立辦事處。其會員約二千人。皆爲反對過問外事之無關輕重之人物。彼等曾公開宣布贊成與軸心國講和。其主要任務爲召開會議。與德各文化及宗教團體宣傳材料。但迄無影響。彼等曾致書羅斯福。反對盟方進攻歐洲大陸。最近彼等又向五十一位著名教會牧師發出傳觀信。

顯引起注意。彼等促請各牧師公開要求未來之基督教徒。在[illegible]蘇基督之平等。立即放下武器。曾得擁護。

此次戰事。至立即和平運動以來之八個月內。擬會引起若干注意。亦甚微弱。美國群衆絕對多數均誓死反對與敵妥協。美國國內輿情除迫令敵人作完全無條件投降外。不能接受任何解決辦法。

紀念新運十週年
陪都及各地省會 舉行清潔規矩大檢查

【重慶十九日中央社電】今爲新運十週年紀念日。都各界舉行紀念大會。同時新運展覽會開幕。下午舉行全市清潔規矩大檢查。市民慶祝大會。

【蘭州十九日中央社電】蘭各界新運十週年紀念大會于晨九時舉行。到朱紹良暨各界代表百人。谷正綱主席。宋長官等相繼演講。大會定于明後兩日舉行規矩及清潔檢查。

【貴陽十九日中央社電】黔省垣各界今晨舉行新運十週年紀念大會。到二千餘人。由黔新運會總幹事羅克敏主席。吳鼎昌致詞。曾引述領袖昨晚廣播之訓示。勗勉黔省同胞努力進行。今後各機關組織檢查隊。檢查省垣新運成績。

【衡陽十九日中央社電】湘各界今晨熱烈紀念新運十週年。薛主席親臨主持。到會各機關團體學校代表千餘人。同時歡迎政治部張部長治中。

【臨泉十九日中央社電】新運十週年紀念。此間晨八時全縣擴大掃除。各中小學學生分組服務隊。協助民間推行新運。十一時舉行紀念會。到軍民萬餘人。一致通過電蔣會長致敬。

十萬大山 發現橡膠

【桂林十九日中央社電】粵桂兩省十萬大山調查隊。出發工作。于茲數月。頃據該隊電稱。在山中發現新種橡膠一種。生于谷底陰濕地帶。多季成熟。枝葉果實含有膠達百份之四十至六十。除去水份。即成橡膠。且伸縮力甚大。與常見之橡膠無異。該隊巳將標本寄省經試驗後。再行大量收集煉製。

英潛艇戰果
毀滅敵輪船廿五艘

【本報今晨特接倫敦廣播】路透社訊。官方公佈。英潛艇最近在北大西洋。地中海及遠東一帶活躍所得。計毀滅敵輪共十九艘。除外尚有供應船六艘。其中三艘爲大型者。武巳被擊沉。另有八艘被毀。

江會僞軍近態

一、一羣土匪

【開平戰地通訊】新會縣和江門。本來是四邑精華的所在。人們常把江門市稱作「小廣州」。可知他的繁華是僅次於廣州市而已。可是自從日寇的鐵蹄踏了進來。經過了幾年的摧殘。直到現在瓦礫灰燼殘留着。表出異常的冷淡和不振。無論是商業或者交通。文化。都是今非昔比了。駐在江會的敵軍約有千餘個兵。但僞軍則相當多。合着僞「陸軍第二十師」「僞警保安警察中隊」和僞「聯防隊」「警探隊」等。數量約有二千餘。他們的配備很差。待遇亦壞。他們只是殘害地方的一羣土匪！僞「二十師」的師長方逆頤。便是地方上的山大王。

二、不齒聚零僞軍

我英勇的國軍。也駐在江會一帶與敵僞軍[illegible]。僞軍時常[illegible]。我軍行奇襲。使敵僞坐臥不寧。當除夕前數天的一個夜裡。沒有月也沒有星。寒風凜冽。我國軍挺進×隊的便衣部隊乘着黑夜衝進會城。向驛前橋的僞聯防隊施行突襲。擊斃僞警兵數名。其中一個屍體佩有「何洪」字樣的胸章。原來是擊斃了僞員。所有的武器。共繳的僞警被擊潰作鳥獸散。大小漢奸開窗逃跑。手足無措。第三天。僞組織派出大批的僞軍警。四處搜索。結果是一無所獲。兩個無辜的老百姓。被僞警來大肆敲搾。僞兵警探常紊亂作爲發財機會的。

三、漢奸的新花樣

敵僞在驚魂甫定之後。爲了要保存其苟存殘喘的狗命。不得不想出方法來加強其防衞的力量。幾經大狗互商的結果。產成立了一個新的狗羣：成立僞「新會縣聯合多防勤事處」。設在江門中山公園的僞二十師大十團一營的舊部辦。由僞師長方逆頤充主任。副主任是僞第一營營長李逆有福。【未完】

各界大會 情形熱烈

下午二時卅分在實田館召開紀念大會。到各機關學校代表四百餘人。李主席親臨。公禾宣讀會。派王委員志遠代表主持。新運會書記李培柏等均出席。行禮如儀後。主席致開會詞。畧謂。新生活運動自民國廿三年在南昌發動以來。至今已有十年。我國朝野上下均認爲重要。各國輿論亦均認識新生活運動意義。是極爲簡單明白。容易達到的事。只要我們有決心。把不整齊變爲整齊。樸素清潔。過去的不能實行。就因爲我們沒有決心。今後我們首先要改造個人。認清公私。本末。是非。新生活運動的主要目的。就是要提倡舊道德。發揚新精神。和聯合紀念獨中余長官所發民的世造社會風氣。都是極其重要。我們須切實檢討。努力做去。我們在國際上已列爲四強。但是我們究竟能否配做一個現代國家的國民。就要從今日起重新做起。繼由李書記國俊演說。痛切檢討過去的執行不夠。希望各機關團體學校依照規程。組織分會。各人要由以己及人。由近及遠。切實推行。做共同推行的幹部。將來便必然能夠推行了。詞畢。高呼口號。散會。

省會紀念新運 市面秩序井然

【本報專訊】昨爲新生活運動十周年紀念日。本省各界特擴大紀念。上午八時起即分別由各該團員童軍服務。市面秩序井然。檢查團於七時集合出發。第一組由王大芹。梁鏡堯。鄧震亞。傅世仕組成。出發河西一帶及瓊中。中德。華英三校。第二組由羅維漢。何蔭棠。黃霖。蔡銘源組成。出發東河一帶及仲元。中正。培英二校。第三組由黃周富。溫心園。楊紹升。李國材組成。出發上窰。五里亭。十里亭一帶。青年團員暨子軍等動服務情形。並分別于下午五時假新紀元與省檢查委員參加各商店住戶公共場所公廁等清潔情形。及各校壁報及清潔守時暨勞動服務檢查結果。日內公佈。

女青年會 新選董事

【韶市消息】廣東省女青年會自成立以來。會務積極。本年度推區覺孟夫人爲主席。鄒當齡夫人爲副主席。李紹綱夫人爲書記。曾偉明夫人爲會計。陶佐賢夫人爲查賬。其餘董事爲李漢魂夫人。[illegible]元夫人。徐家錫夫人。李耀宇女士。黃秀清女士。區文興夫人。陳愛心女士。廖日蘇女士。李應[illegible]夫人等。此外並推區覺孟夫人爲財務委員會主席。李耀宇女士爲人事委員會主席。汪彼得夫人爲[illegible]委員會主席。陳永德夫人爲宿舍委員會主席。陶佐賢夫人爲[illegible]委員會主席。

市參議會 定期成立

【本報專訊】韶市參議會業經決定本年三月十五日正式成立。現正推動地方公正人士舉行公民宣誓。選舉代表三人。以便參加區民大會。近日來市內各保已紛紛舉行保民大會云。

省銀行分配 一千萬農貸

【韶市消息】廣東省銀行。辦理推廣優良稻種貸款一千萬元。其分配各縣貸額。計曲江。樂昌。各一百四十萬元。大埔。各五十萬元。茂名。電白。信宜。各二十萬元。連縣一百二十萬元。梅縣二百萬元。合浦一百萬元。五華六十萬元。上列各縣除[illegible]縣區農貸係委託農行代放外。其餘分電飭知曲江等縣行處。依照前所頒優良稻種貸款實施辦法辦理云。

高建郵票

【韶市消息】節約建國儲蓄券。三年期儲蓄券。可以換購甲種節約建國儲金。[illegible]

度量衡新器 五行先改用

【本報專訊】廣東省度量衡檢定所以屠宰。什貨。五行。糧食。柴炭。食鹽等業。逐漸改用新器。業由本所定自二十二日起至廿六日止。按日派員前往各該業公會。召集主持人開座談會。指示改制辦法云。

大光

鹽市。漸有起色

【本報專訊】本市鹽斤。底重不洩。銷價滯下。蓋因採者非暢。[illegible]縮不前。業有半月。頃此間接惠陽消息。

洋什仍上升

[illegible]

什豆續挾銷

【本報專訊】昨九龍王售二千三百五十元。肩豆售一千[illegible]

烟紙沉滯

【本報專訊】烟紙市況。沉滯多日。價格錘淡於四千元。[illegible]

故衣 市道 平淡

【本報專訊】韶市百貨價格。多作極大變動。[illegible]

黃金平穩

【本報專訊】韶市金價昨各見[illegible]

省務會議紀
第五〇三次

【韶市消息】廣東省政府第五〇三次省務會議於三月十四日舉行。決議要案如下。一、據財政廳簽呈。擬修訂本省各縣屠場租征收規則第三條條文修正等情。請公決案。決議。照案通過。二、據教育廳呈繳科學儀器標本製造所卅二年度營業計劃及預算書。請察核等情。請公決案。決議。照案通過。三、會計處簽呈。以本府政務視導團卅二年出發視導旅費九十萬元。除經准撥支外。尚差二十三萬四千元。可否在卅二年度特別預備金內撥發。呈請行政院核准等情。請公決案。決議。照案通過。四、據建設廳簽呈。粵南蒸製骨粉製造廠卅二年營業計劃及預算書。待祭核等情。請公決案。決議。照案通過。

省會徵選遠征軍 今午可放榜
韶信宜三羅同鄉 分別歡送出國壯士

【本報專訊】省會徵選出國遠征軍。報名參加者八十二名。其中學生五十五名。公務人員十四名。昨午假韶關分團中正堂舉行攷試。旋到市衛生所檢查體格。今日下午可放榜。

【又訊】信宜旅韶人士。以該縣應選學生六十餘人。投筆從戎。壯志可嘉。特于昨（十九）日假新紀元舉行歡送會。參加者有陸宗麒。（林水滋代）陸冠雄。陳任之等暨青年團員及韶聯隊員百餘人。由陸冠雄。陳任之。林水滋等先後致詞。勗勉各員。須刻苦耐勞。服從軍紀。守望相助。學習軍人優點。切勿沾染壞習。盡歡而散。

【又訊】由羅雲[illegible]赴某地訓練之壯士中。計有六十餘人係羅定。鬱南。雲浮。三縣各校學生。自動請纓而來。其中不少爲高中二三年級學生。三羅旅韶同鄉人士。昨（十九）日下午二時特聯合親往歡送。

省府督促各縣 普遍訓練幹部

【本報專訊】省府爲普遍訓練地方基層幹部。曾通飭各縣一律設立縣訓練所。統計已成立縣訓所者計有台山。開平等七十縣。已訓練鄉鎮長。保長。中小學校長。會計合作等幹部。計共三。六三二人。甲長訓練共八。八七一人。本年度省府繼續督促各縣調訓鄉鎮幹部。保幹部。全年分四期訓練。本年度預定訓練三二。〇〇〇人。甲長訓練分四期舉行。期間一週。預定訓練二八。〇〇〇人。

節日獻金 劃一規定

【韶市消息】當局將各項節日獻金日期及名目劃一規定如次。一月元旦獻金。二月[illegible]。三月八日婦女節獻金。四月四日兒童節獻金。七月七日抗戰建國紀念日獻金。八月十四日空軍節獻金。九月十八日[illegible]獻金。十月十日國慶節獻金。十一月十二日[illegible]紀念獻金。十二月[illegible]等軍隊特別獻金。業已奉到中央黨部電知云。

籌備慶祝童軍節

【本報專訊】三月五日爲十七屆童子軍節。省會童軍決定擴大慶祝。經舉行初次商討。議決屆時於芙蓉山運動場舉行大會。檢閱。表演。宣傳。慰問等各項。各童子軍團。定今午十二時開會議。

社會一角

△風度路八十六號樂眞[illegible]氏盲女翁順[illegible]。年十二歲。昨告失蹤。又河西三段中心街四十二號黃梁氏養女愛群失蹤後。已報警局。

△留西北路育嬰堂梁秀瓊昨下午五時失去皮手袋皮篋一只。內藏有交通銀行存摺銀五千元。棉被毛布毯相片等物。又仁愛後街十八號萍廬夫人外套。藍色毡帽。手鏡。女線衫。白金戒指。小鐘。羊皮素珍住韶西北路二十一。

△高街廿二號居民[illegible]。昨（十九日）午向市府投訴其子[illegible]。市府已飭風度分局傳訊。

卅三年中簽壯丁 即開始征集
準備撥充遠征部隊

【本報專訊】本市卅三年度壯丁總抽簽（即卅二年十一月舉行之總抽簽）中簽壯丁。已擬訂定本月底以前開始征集入營。征集對象爲民十二年次。依年推及民十一。民十。民九。民八等年次。如不敷征額時。四個年次。此次征集。保甯韶師區奉軍政部所頒征集額爲九十名。軍政部并飭將所征新兵配撥遠征補充部隊。並已規定征選之體格如下：一、年在廿一歲以上廿五歲以下。二、身長一五八公分。三、體重四八公斤。四、胸圍七八公分。五、呼吸差六公分。不得有砂眼。疥瘡。皮膚病。神經系病。心病。肺病。脫腸。關節炎等症。此項征額。係爲預配遠征部隊。韶市應征卅三年度中簽壯丁中征集。

第七救濟區 救濟工作近況
大批棉衣將可發放

【韶市消息】第七救濟區救濟範圍工作。概況如下：（一）難民救濟。凡由淪陷區及戰區逃出難民。可請求救濟。每名發給救濟費在三百元以下。（二）配發出淪陷區。而生活困苦者。可申請貸款。（三）[illegible]。（四）振濟會撥給救濟費二十萬元。（五）[illegible]。（六）特別救濟。凡由淪陷區逃出。及海外歸來。而生活困難者。可請求救濟。每人約在一千至三千元之譜。（七）其他臨時救濟。如水火災之發生。即請中央撥款急振。（八）分發各地來綿衣難民品。[illegible]

紀念婦女節 積極籌備
昨開會議通過要案多項 由三月一日起開始活動

【本報專訊】紀念「三八」節籌委會於昨午二時召開首次常務會議。通過競賽辦法。遊藝舉行。座談會等方法。由三月一日起至三月十二日爲活動日期。並推舉省婦委會。青年團支團部。廣州大學三單位爲駐會委員。每日到會辦公。另定本月廿一日上午九時招待本市新聞界同人。報告一切。

△省社會處發起募款重修中山公園大廣場內之中山紀念台。特發起於[illegible]開會各機關團體開會。商討一切。

△又一參加西南八省劇展劇團預展之[illegible]劇宣隊明晚演出郭沫若之戰國史劇「虎符」。又名僞劇君與如姬。

△省經濟檢查隊及韶市動員會聯合于（十九）日在韶市路口查獲共利號等無照私運[illegible]共五十八担。當解市府扣押。

△余鳴鏗余鳴傑[illegible]。余府今（廿）日舉行家奠。

要聞簡報

△美國紅十字會駐華總幹事倪[illegible]兩氏及中國救濟部特派代表衛約翰氏。昨日聯袂抵韶。

△[illegible]月刊[illegible]定下月廿九日出版。

各直稅局 人事調整

【本報專訊】粵省各縣市直接稅分局人事。最近略有調整。除[illegible]分局長陳[illegible]調任[illegible]處直接稅分局長。遺缺由[illegible]接充外。原任[illegible]分局長[illegible]調任[illegible]局第三科科長。第二科科長亦新委[illegible]充任。其他新直接稅分局長[illegible]。水。梅縣直接稅分局長陳[illegible]。連縣直接稅新分局長李兆[illegible]。各該分局長委出後。已準備分別於最短期內就任云。[illegible]

肥兒水

健脾補血　驅風消滯　强身開胃　嬰兒服用

桂林華通化學製藥廠出品

百咳妥

逢咳必止　除痰潤肺

前任香港新亞製藥廠廠長梁天賜君督製

注射液

純葡萄糖　葡萄糖酸鈣　維他命乙　維他命丙　複方維他命乙　硫酸士的年　鹽酸麻黃素

複方汁油燐　阿托品　奴佛卡因　滅菌重蒸溜水　氣化鈣　[illegible]　安息香酸鈉咖啡因

配製品

各類酊劑流膏調味香油

廣東省總經理健華行：曲江忠信路六十二號

電報掛號：〇二九五

認廠代理處：風度北路商光合記　風度中路大華藥房

謝泗興衡器製造廠

特聘高尚技師專造各種新製出秤舊磅改換公斤市斤精造新製大小鉄紐秤承造新製大小銅盤秤

部平民路卅七號　開市

何濟公

減痛原日盒裝　星大幫貨到

頭痛　牙痛　肚痛　傷風　感冒　身燒　發熱

廣州日新醫院　德國徐日新醫學博士　鄺麗霞醫師主診

五里亭下街五號　曲江中山公園口附近

門診：每日上午七時至十一時　下午一時至五時

（星期日下午停止）

特設留醫房舍　隨時出診

德國漢堡大學醫學博士　曾憲文醫師

專門內科傳染病及小兒科兼理花柳白濁等病

診所：黃田壩仁愛南路一二二號

中央註冊醫師鄒天

醫師證明書醫字第八七一零號：診理男婦兒科內外全科

診所：黃田壩仁愛上街第六十號門牌

時間：上午七時至十一時　下午一時至五時

國立中山大學醫學士　徐靜閒醫師診所開幕啓事

本醫師歷任各公私醫院內兒科主任經驗豐富診斷治療準確迅速所內藥物均採用歐美及本國名廠出品茲為便利病者就診起見特全日應診隨症隨到

診所：曲江河西武江南路十五號（木塘頭附近）

診症時間：上午七時半至十一時　下午一時半至五時止

兒科聖藥　黃兒寶

現因交通梗阻由卅二年十月十日縮細外盒利便郵寄　各處有售

何家梅老藥行

專治小兒百病　常服強壯

買松山聲明

本堂由馮中寶受李訴借等將松山一大塊田坐落小坑[illegible]經已訂定交易日期準一月內交易清楚該山如有重行典按抵押[illegible]嘗爭未清等情概與買主無涉特此聲明

清遠民衆火柴廠啓事

本廠出品民衆牌火柴向係採用洋紙印刷現因是項紙料告缺改用土紙印刷上黃紅藍三色惟紙包裝，顧諸君希留意此啓

比前更為淺淡內容藥料一如往昔並仍用瑞典火柴安全火柴紙

鋪面招租

本市風度中路九二號對面鋪面招租，合意者請到風度北路金城藥房面議

顯微鏡打字機出讓

鄙人由港歸來帶有一千六百倍油鏡及九百倍鏡頭各一個，美國名廠打字機一架打字機用紅藍油墨帶一批，縫家衣車，縫針一批，合意者請移玉至民權路十二號同興行訂購，如係遠方人士請函知同興行商洽亦可

陳文啓

賣屋聲明

茲憑中賈受蔣懷先賣自置坐落曲江上窰孔子路大十七號門牌業經交定卜吉交易該屋如有按揭及一切轇轕請于一個月內向賣主交涉否則一經交易

中華民國卅三年二月十八日　既與本人無涉特登報聲明　賀光恋啓

重要啓事

茲因小號股內鄭維裕安堂一股今因意見不同自願將股份一概退清日前所立字據作為廢紙特此聲明此後所有小號關市風采路同德啓

離婚啓事

我們今因感情破裂無法繼續維持夫婦生活經由雙方同意自願於民國三十三年一月二十三日脫離夫妻關係此後男婚女嫁各不相涉特登報聲明此啓

張鳳釵　盧燦卿同啓

黎溥權兒鑒

番禺新造蚺蛇坊黎溥權兒知悉見報即示知風度中一二六號西興瓷器店詢李偉兒便知

黎莊

催業主收租

本店向例已將交租時間催仍未見業主到取租項特此登報催請收租，部關市昇平路大瑪頭廿號門牌寶和隆啓

遺失聲明

茲有敝人本市五里亭黃崗鄉第六保十一甲民丁年三十一歲身份證號碼一張壯丁訓練畢業證書一張壯丁部紀章一枚中籤獨子緩徵收據一張等件於本年二月十三日遺失除呈請補發外特登報聲明作廢

何桂明謹啓

遺失啓事

本行於本年二月十七日遺失北江分卡所發卅三年宗字第三三二號復出口洋大米一八、五公分運照單一紙除報請另發外特登報聲明作廢

建國藥行啓

沙坪墩

本行統辦中西藥品各色膏丹丸散工業原料華洋雜貨兼代客買賣服務忠誠貴客惠顧

電報掛號八九七二

南門牌四號

湘粵化學玻璃製造工廠啓事

工業增強後方生產以救軍民所需特聘名師製造化學儀器各種玻木塞藥瓶化學輕酒等本廠賣廉貨真生產合同[illegible]俱全經[illegible]久用物美價廉本廠批發一概歡迎

營業部：曲江風度南路二六號

抗毒丸

專治淋濁梅毒下疳痔瘡等症

本丸一盒見功，服後半小時即見大小便排出毒物，無怪本丸出世，減除紛紛，保用之快速，各界認識，其效果之確實，公正認，諸證射藥品之上也

各西藥房均有代售　每盒定價五十元

港滬名醫朱紹昌到韶

手成春聲譽遍南北且肉抱病挾懷每日上一時至一時對於貧寒分文不取尤擅治傷寒濕病痢時症肺癆痳病婦兒諸病特此介紹俾抱病者知所問津

△寓黃田壩仁愛上街一二四號樓上▽

介紹人

葛雪樞　朱紹基　顧鳴珊　王井良　葉卓如　葉素平　鄧宗洲　馮豪華　張良修　黃文徵　李耀宗　宋芝庭

婦兒內科　辛家任

前經廣州市衛生局考取註冊中醫生　考取註冊按摩術　考取註冊針炙術

上午八時至一時黃田壩仁元十四橫路十一號　下午二時至七時民權路同興藥行

遺失

本人遺失黃紹民身份證一張特此聲明作廢　黃仲□

本人遺失國民身份證一張特此聲明作廢

遺失證書一張除呈請補發外特此聲明作廢　梁啓明

本人遺失國民身份證一張除呈請補發外特登報聲明作廢

本人遺失中山大學法學院經濟系黃煥基身份證一張除呈請補發外特此聲明作廢　黃煥基啓

本人遺失證件一張除呈請補發外特此聲明作廢　溫連昌啓

遺失國民身份證一張除呈補發外特此聲明作廢

遺失證章一枚特此聲明作廢

本人遺失國民身份證一張除呈請補發外特此聲明作廢　劉桂良啓

本人遺失樂城民十七字第三一〇號身份證一張除呈請補發外特此聲明作廢　彭福林

茲遺失曲江劉行鎮衆店證照一張特此聲明作廢

茲遺失曲烏民一字第九號身份證一張除呈補發外特此聲明作廢

茲遺失韶市機業公會會員證章第二九號除呈補領外特此聲明作廢

遺失紹市民字第五十七號證件一張除呈補發外特此聲明作廢　黃銳彰

茲遺失曲江附城鎮民字第一〇三號身份證一張除呈補發外特此聲明作廢　謝□

本人遺失曲烏民字第三號身份證一張除呈請補發外特此聲明作廢　莫燕修

本人遺失木質篆字陽文黃鑑立印四字私章一枚特此聲明作廢

茲失去交通銀行一中大理學院黃建立一二三號存摺印章一個特此聲明作廢　長顯傑

茲遺失曲烏民字第十七號身份證一張除呈補發外特此聲明作廢　孫文孝啓

本人於本年二月三日遺失曲仁字第四號身份證一張除呈補發外特登報聲明作廢

本人遺失廣東省立工專327號學生證件一張除補領外特登報聲明作廢　陳民

本人遺失曲烏民字第五號身份證一張除呈請補領外特此聲明作廢

本人遺失樂城民字第七號身份證一張除呈補發外特此聲明作廢

見速素

荷蘭製藥廠出品

主治：發冷發熱　瘧疾脾寒

每服四片

各處藥房均有代售

中醫余端亮專門眼科

內外科

醫務所黃田壩武溪北路

西南化工廠出品

硫酸

自製硫酸　無色透明　不含鐵質　大量供應

兼製各度硝酸鹽酸

辦事處：曲江上后街四十九號

龍岡大廈內

強筋虎骨酒

衡陽長沙國華藥局出品

曲江藥業聯合行經售

第十六期
大光報 星期畫刊

陳子多畫

對倭逐島佔領戰略
已進爲全面攻勢
盟國强大艦隊將橫渡太平洋 自中國大陸打擊日寇
曾復明撰

一周間

馬紹爾群島的陸隆炮壁，造成太平洋的新形勢。盟軍今後對倭寇的逐攻，已從逐島佔領和越島佔領的戰略，轉而爲全面進攻的戰略，如同上週我們所報告的，盟軍一方面在南太平洋新幾內亞及新不列顛島等地積極的反攻，另方面又在中太平洋吉爾貝特島和馬紹爾群島等地積極的開展，同時則北太平洋方面，美軍復從阿留申的根據地，以迅雷不及掩耳的姿態向倭國正式本土的千島群島作猛烈的炮擊，及美軍突然在倭國的最強大根據地土魯克島登陸這些事實，無疑就是說明盟軍已不是從一點，而是從若干點一齊向倭寇反攻。

美 太平洋艦隊總司令尼米茲上將，從前線勝利的情況，曾經抵達馬紹爾的瓜加林島，[illegible]視察之後，[illegible]同抵珍珠港基地時，他即發表關於戰略的談話，他說：「余信惟有在中國建設強有力的基地，始容易擊敗日本，余之任務在將陸空軍送至中國。此項戰略，甚爲簡單，中國沿海岸可登陸的地點極多，此種戰略殊無保守秘密的必要，倘使日本艦隊因而干涉，實屬無限歡迎。」由他這一段談話，我們更可以看見太平洋的戰事，業已開展到全面反攻的形勢，而美軍橫渡太平洋，協同中國的英勇陸軍，一致向倭寇作殲滅性的打擊，這個時候也已來到了。

當 尼米茲上將發表上述的壯語後，史迪威總部的參謀長也接着發表談話，響應這一個主張，他認爲：「要突破倭寇在太平洋上的封鎖在亞洲登陸，即應在中國內地發動全面的陸空軍攻勢。」在他這一段談話的後面，無疑就是說在最近的將來，中國各戰場的反攻，也必然會適應尼米茲橫渡太平洋的戰略，而作更劇烈的開始。

假 如尼米茲將軍的橫渡太平洋戰略能夠在短期間開始，我們認爲這對於未來的對敵殲滅戰是有積極劇烈的轉變，[illegible]

亞洲各戰場攻勢均達成預定計劃
優勢戰略無往而不利

在這個全面總攻的聲浪中，亞洲各戰場，也一律按照預定計劃作長足的發展，新幾內亞的東角洪安半島等，爲澳聯軍確切的收復，倭軍在這裏的守軍原達一萬三千名，誓死固守的心事，然可見，但一方面盟軍在空中對之作猛烈轟炸，另方面復[illegible]

[illegible]

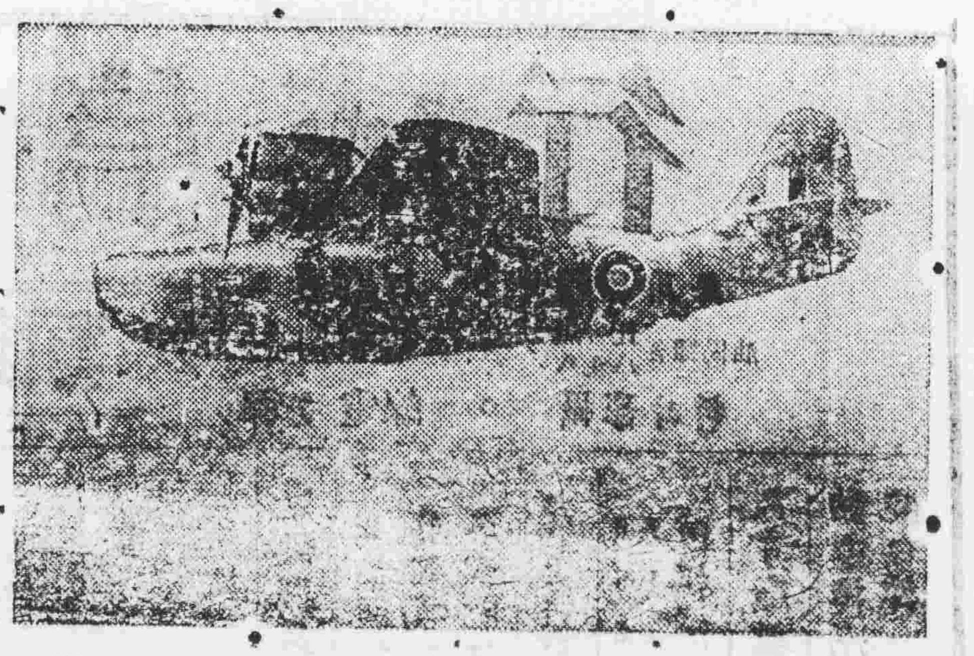

蘇軍勝利 —與— 蘇芬談

[illegible]

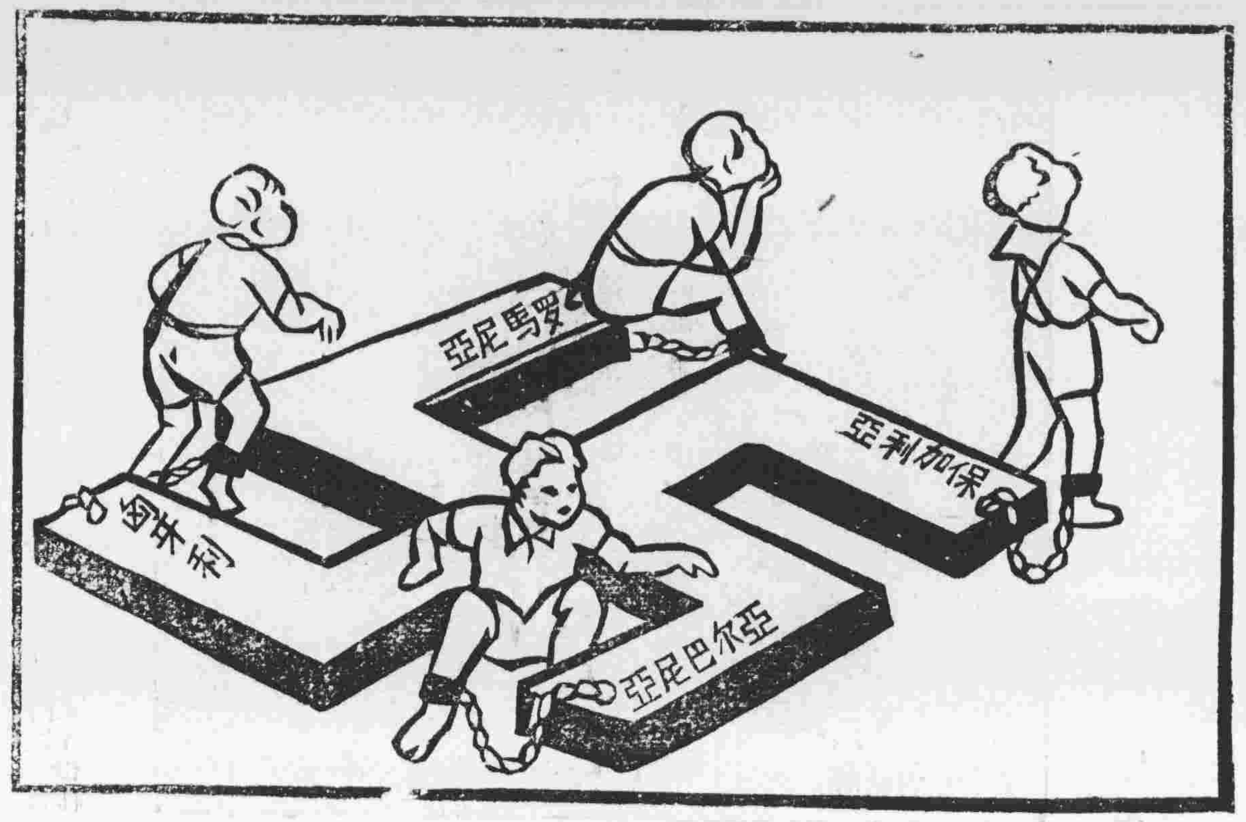

東長夢多
方透作

孤兒
作選

英工廠中之女工人，工作技能均不弱於男人。

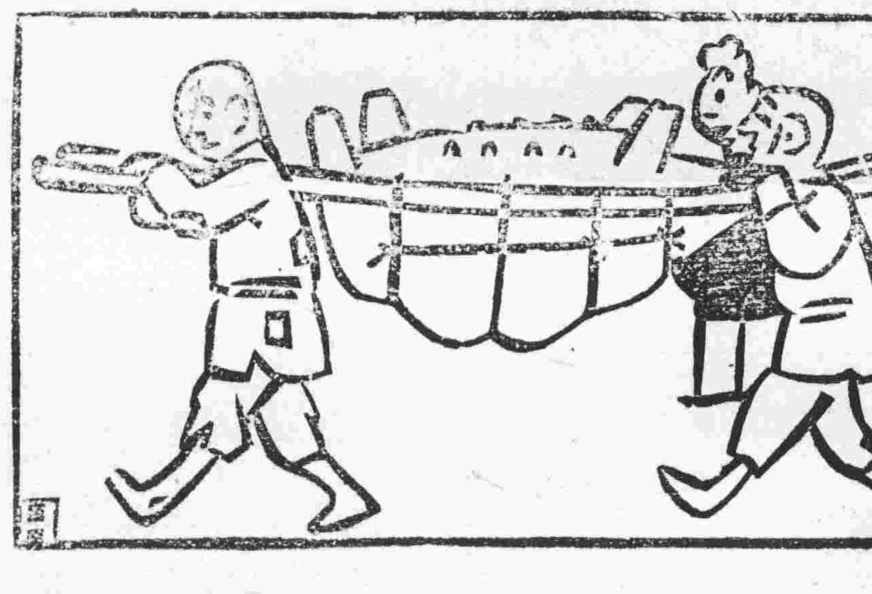
走鋼絲
不作

弄巧反拙
黃苗作

嶺南大學醫學士 鄭德修醫師
專門內科兒科 皮膚花柳
診症時間 上午 下午
東河旗湖泰會所 風度路莊泰街口

金門糖菓公司
糖
香蕉、沙示、烏梅、杞肥、
自江上舖有十間 鋪石舖各大洋中山路

美利牌 風行牌 香煙
名貴香醇 人人愛吸
中國捲煙廠出品 各煙店均有代售

韶北 雞 滑·肥
美善畫畫
○味敬 油粘木 不可不一

英皇佐治六世近照

英后與女公主

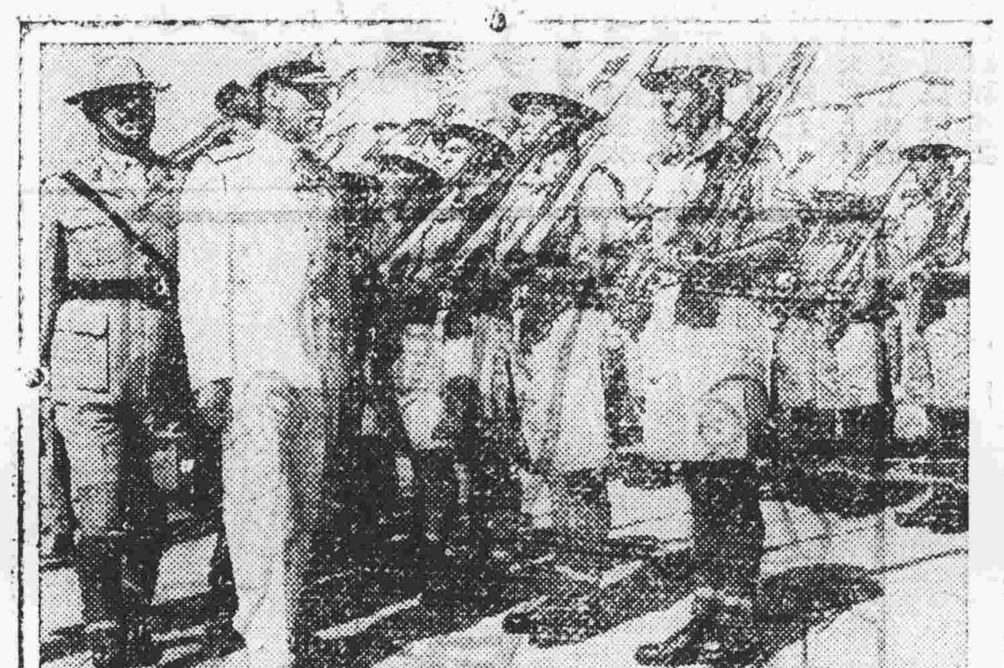

去夏英皇閱兵時之情形

今日之英倫

【倫敦訊】在這盟軍進攻歐陸逼在眉睫的時候，英國的動員工作已經達到最高峯。但是戰後的建設工作，也並沒有被忘卻。[illegible]的工業努力，早已超過了頂點。他們縱使在[illegible]制勞動的協助下，他們的軍用和民用的生產，仍然步步下降。英國勞動部從總攻的基礎，已經完成，爲千人都已經做完了，在國內各地建築[illegible]的工作。他們現在可以做旁的事情，有的已經獲得制服來後，加入服[illegible]。

祖傳眼科　鄭介廉醫生
現寓：河旁頭段昭速泉站五邑路六十二號之二
時間：上午七時至下午五時

參茸培元藥酒　隆永
定價每罇壹百伍拾元
新上市暫收八折十五天
即日發售
經驗主治各症
氣血兩虧耗損　面黃肌瘦皮枯　心悸怔忡眩暈
肺萎氣喘胸痺　四肢浮腫麻木　婦人腹痛安胎
夢洩遺精夜便　常服壯心寧神　發願調元培本
韶關市永隆參茸國藥行主人監製
正舖風度北路七四號電報五四二二
支店黃田壩仁愛路門牌第二十

信成行
五金器材　車衣零件　電線電皮　無線電機器用品　比八九八各國電油偏　照像材料
選辦類　代理類　信託類
建設廠出品　五羊電芯　各式布疋　各式肥皂　力生廠出品　滑機油　大奇廠出品　動力牌汽油　白牌油　　
受託按照各種機械電器及材料工程各種器械　實物器材
地址：韶關風采路八十五號　電話：請通知　西華堂二家八十五

英國空軍轟炸機出發之前，不同的衣服，柏林，法國是他們轟炸的目標。

空中霸王

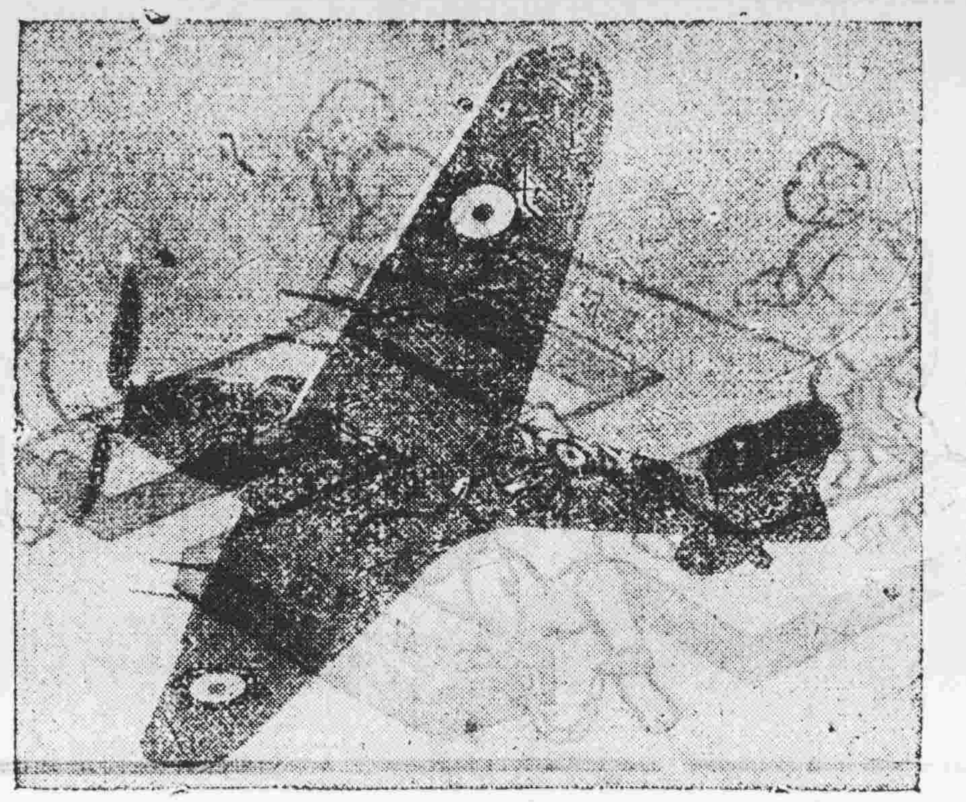

英國新式轟炸機「空中霸王」[illegible]

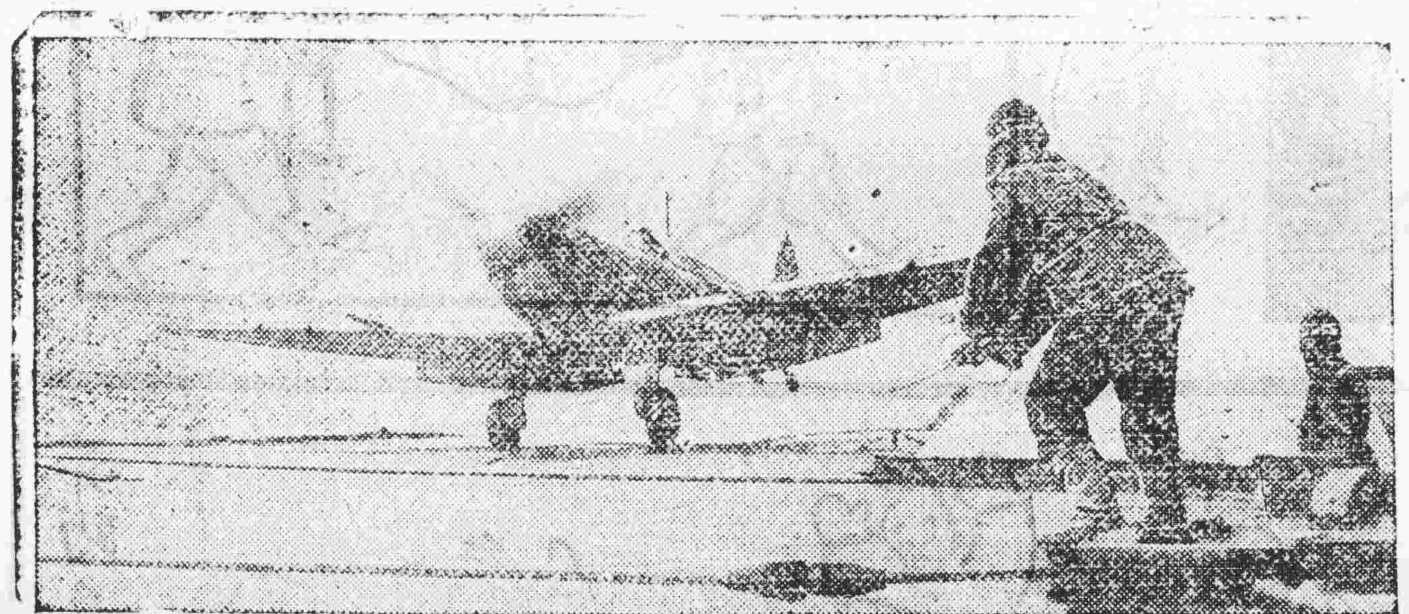

在冰天雪地中，飛機仍開不輟飛機隊。

蘭格郭傑女中空

郭格蘭是美國航空婦女服務隊飛行員，一九四一年自美國到英國，[illegible]，在英國婦女界中第一人。

英國艦大艦隊，經常集中在英國海岸附近，不[illegible]。

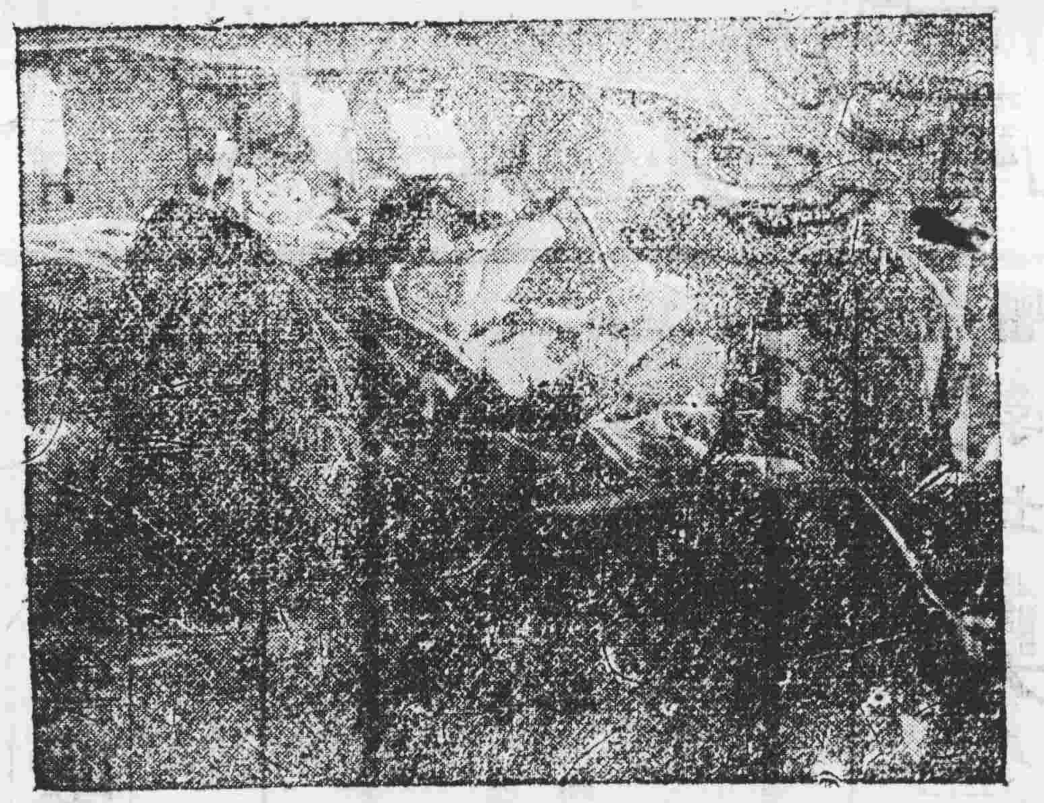

婦女在服務中傷兵醫院，爲傷兵看護，割治傷口。

東南西北
[illegible]

三六九西餅麵包最好　貨田基　風度中　河西二段